



ACTA nº 329

ACTA DE LA SESIÓN EXTRAORDINARIA DE JUNTA DE CENTRO DE LA ESCUELA TÉCNICA SUPERIOR DE INGENIERÍA DE EDIFICACIÓN DE SEVILLA, CELEBRADA EL DÍA DIECIOCHO DE ENERO DE DOS MIL VEINTICUATRO.

En la ciudad de Sevilla, y siendo las doce horas del día arriba indicado, se reúnen los miembros de la Junta de Centro de la Escuela Técnica Superior de Ingeniería de Edificación que a continuación se relacionan:

ASISTENTES:

Miembros natos

D.ª Mª Rosario Chaza Chimeno (Directora)
D.ª Mª Dolores Rincón Millán (Secretaria)

Representantes de departamentos

D. Rafael Esteve Pardal
D. Manuel Jesús Espín Milla
D. Carlos E. Rodríguez Jiménez
D.ª Esperanza Rodríguez Mayorga
D.ª Ana María Carrasco Martín

Sector A: Profesores de Cuerpos Docentes

D.ª María Jesús Albarreal Núñez
D. José Antonio Barrera Vera
D.ª Concepción Cantillana Merchante
D. José María Castro Fuertes
D.ª María José Chávez de Diego
D.ª Rosa María Domínguez Caballero
D.ª María Ángeles Garrido Vizuete
D.ª Amparo Graciani García
D. Gabriel Granado Castro
D. Daniel Hernández Macías
D. Antonio J. López Tarrida
D. Rafael Llácer Pantión
D. David Marín García
D. Juan José Moyano Campos
D.ª Helena Patricia Moreno González
D. Roberto Narváez Rodríguez
D. Francisco Pontiga Romero
D.ª Eva María Valenzuela Montalvo

Sector B: Personal docente no perteneciente a los Cuerpos Docentes

D.ª Margarita Infante Perea

Sector C: Estudiantes matriculados en el Centro

Sector D: Personal de administración y servicios.

D.ª Amparo Molina Blanco
D.ª Mercedes González Alcoba
D.ª Soledad Jiménez Zamora
D.ª Virginia López Morgado

Equipo de Dirección no electo.

D.ª Mª del Valle García Soria
D. Carlos Rubio Bellido

Ausencias justificadas

D.ª Delia Garijo Royo
D. Juan Luis Barón Cano
D. Fernando Rico Delgado

Ausencias sin justificar

D.ª Pilar Civantos Nieto
D.ª Pastora Revuelta Marchena
D.ª Vanessa González Fernández
D. José Tapia Janel
D.ª Guadalupe Álvarez Cortez
D. David Barrera Millán
D. Víctor Manuel Garrido Regalado
D.ª Marta Jiménez García
D. Rubén Jiménez Olías
D. Antonio L. López Olivero
D.ª Alba Márquez Verdugo
D. Antonio J. Martín Fernández
D.ª Valentina A. Morales Silva
D.ª Andrea Navarro Boje
D.ª Rand Sayouri Al-Hamwi
D.ª Laura Román López
D. Gonzalo Salado Rodríguez
D.ª Mª de los Reyes Vázquez Gil
D. Francisco J. Zambrano Romero



Para adoptar los acuerdos oportunos en relación con el siguiente

ORDEN DEL DIA

- Punto 1:** Aprobación de las actas nº 327 y 328 correspondientes a las sesiones anteriores.
- Punto 2:** Informe de la Dirección.
- Punto 3:** Propuesta, debate y aprobación, si procede, del número de alumnos de nuevo ingreso para el curso 2024/25 en el *Grado en Edificación*, *Máster Universitario en Gestión Integral de la Edificación* y *Máster Universitario en Seguridad Integral en Edificación*.
- Punto 4:** Propuesta, debate y aprobación, si procede, del número de plazas para el ingreso ordinario por traslado de expediente procedentes de otras universidades, para el curso 2024/25, en el *Grado en Edificación*.
- Punto 5:** Propuesta, debate y aprobación, si procede, del número de plazas para estudiantes procedentes de programas de movilidad nacional e internacional, para el curso 2024/25, en el *Grado en Edificación* y *Máster Universitario en Gestión Integral de la Edificación*.
- Punto 6:** Propuesta y aprobación, si procede, de las Tribunales de apelación de Trabajo Fin de Máster, para el MUGIE y MUSIE, curso 2023/2024.
- Punto 7:** Información y aprobación, si procede, de participación en proyecto piloto de la Universidad de Sevilla sobre el sistema de monitorización de ocupación de espacios lectivos.
- Punto 8:** Renovación, si procede, de delegación de la Junta de centro en la Dirección para elaboración de los informes indicados en el art. 28.1.i) y 83.2 del EUS.
- Punto 9:** Propuesta y aprobación, si procede, de la actualización del Plan de Mejora del Grado en Edificación. Curso 2022/2023.
- Punto 10:** Propuesta y aprobación, si procede, del Plan de Mejora del MUGIE. Curso 2022/2023.
- Punto 11:** Propuesta y aprobación, si procede, del Plan de Mejora del MUSIE. Curso 2022/2023.
- Punto 12:** Aprobación, si procede, de la distribución del presupuesto anual del centro.
- Punto 13:** Ruegos y preguntas.



DESARROLLO DE LA SESIÓN

Punto 1: Aprobación de las actas nº 327 y 328 correspondientes a las sesiones anteriores.

Se aprueban por asentimiento de los asistentes.

Punto 2: Informe de la Dirección.

La Directora informa de los siguientes puntos:

2.1. En primer lugar, se informa que se han celebrado **elecciones parciales para 1 miembro de Junta de Centro y para representantes alumnos.**

La Convocatoria se abrió el 3 de noviembre y se proclamaron los nuevos candidatos el 1 de diciembre.

Nuevo miembro Junta de Centro: **Concepción Cantillana Merchante**

Representantes alumnos:

- **Álvarez Cortez, Guadalupe**
- **Barrera Millán, David**
- **Garrido Regalado, Víctor Manuel**
- **Jiménez García, Marta**
- **Jiménez Olías, Rubén**
- **López Olivero, Antonio J.**
- **Márquez Verdugo, Alba**
- **Martín Fernández, Antonio J.**
- **Morales Silva, Valentina A.**
- **Navarro Boje, Andrea**
- **Rand Sayouri Al-Hamwi**
- **Román López, Laura**
- **Salado Rodríguez, Gonzalo**
- **Vázquez Gil, M^a de los Reyes**
- **Zambrano Romero, Francisco J.**

Bienvenida a los nuevos miembros de esta Junta.

2.2. Bienvenida a la profesora **D^a Margarita Infante Perea**, como nueva **Adjunta a la Dirección** en Divulgación y Comunicación de la E.T.S. Ingeniería de Edificación de Sevilla. Ella se va encargar de las redes, web y todos los temas relacionados con la comunicación del centro. Es un nombramiento de la dirección.

2.3. Bienvenida a la ETSIE a **D^a María Luisa de la Hoz**, contratada por el programa Juan de la Cierva. Es la primera vez que tenemos una persona contratada a través de este programa, tiene labores de investigación y también impartirá docencia en el departamento de CCAA2.



2.4. Ya está funcionando la **aplicación web <http://calinged.us.es>** para generar los calendarios de actividades evaluables, fruto del trabajo del proyecto de innovación docente liderado en primer año por D. Juan Jesús Martín y en segundo año por D^a Sheila López, encaminado a la mejora de la coordinación horizontal y vertical del grado. Agradecemos la participación y animamos a que la usen aquellos que todavía no lo hayan hecho.

Dentro de las actuaciones del proyecto de Innovación para este curso, ya se han puesto en marcha los contactos con empresas para adjudicar los trabajos de mejora de dicha aplicación: copiar eventos, grabar la misma práctica o prueba a varios grupos a la vez, crear perfil de coordinador, etc.

Los profesores pueden cargar sus actividades, pruebas, entregas, etc... y de ahí se ven las coincidencias para los estudiantes.

2.5. Aprobación, condicionada por ACCUA (Junta de Andalucía), del **nuevo Máster en Prevención de Riesgos Laborales en Construcción (PRLC)**. Se ha enviado la memoria de verificación modificada y se prevé inicie en el próximo curso 2024/25, sustituyendo al actual MUSIE. Agradecemos el trabajo y el esfuerzo a la subdirectora de posgrado *Margarita Cámara* y al coordinador del actual MUSIE *Juan Manuel Macías* para llevar a cabo todas las modificaciones que han ido solicitando.

2.6. En marcha los dos grupos de trabajo de los nuevos Títulos:

- **“Master BIM & Construction Management”**
- **“Máster en Gestión Energética y Sostenibilidad en Edificación”**

2.7. Próxima **implementación del Plan Estratégico** para el fomento de la **Investigación en la ETSIE**, con el objetivo de poder plantear un futuro Programa de Doctorado en Edificación.

Esta propuesta viene de la mano de la profesora *Amparo Graciani*.

La opción del programa de doctorado interuniversitario con la Universidad de Granada no ha podido ser, ya que el nuevo equipo de gobierno de la propia universidad no ha dado su visto bueno a que la Escuela de Granada salga del programa donde está actualmente. Por nuestra parte, hemos tenido varias reuniones con el programa de arquitectura, donde nos encontramos actualmente, para mejorar nuestra posición y participación.

2.8. Visita Navideña Gastro cultural “Bodegas Andrades”, en Bollullos del Condado, el 2 de diciembre 2023.

2.9. Compromiso Social de la ETSIE, actividades Navideñas:

- ✧ Nuevo Portal de Belén Hall de la ETSIE (agradecimiento a Dpto. Ingeniería Gráfica).
- ✧ Recogida alimentos grupo SCOUT.
- ✧ Campaña Dulces Navideños Hermanas de los Pobres (agradecimiento a Eva Valenzuela).
- ✧ Campaña “Ningún niño sin juguetes Elfos y Calcetines” (a través de Caritas).

2.10. El pasado 9 de noviembre se celebró la CODATIE y EDIFICATE en Granada. Desde nuestro centro, han participado el subdirector de estudiantes *Rafael Esteve* y la directora *Charo Chaza*.

En la CODATIE, se han definido nuevos cargos, y en este caso, el subdirector *Rafael Esteve* ha asumido el cargo de secretario de la misma.



2.11. III Concurso Felicitación Navideña, ganador D. Miguel Ángel León Muñoz.

2.12. Organización de la visita del Centro Educativo “SAFA San Luis” del Puerto de Santa María.

2.13. Encuentro Navideño PAS/PDI en la ETSIE.

2.14. Datos matriculación

DATOS MATRICULACIÓN GRADO

Curso 23/24 incremento real este curso:	Curso 24/25 incremento previsto:
20% en primer curso	10% en primer curso
60% en segundo curso	40% en segundo curso
Se mantienen tercero y cuarto	Posible leve incremento en tercero y cuarto

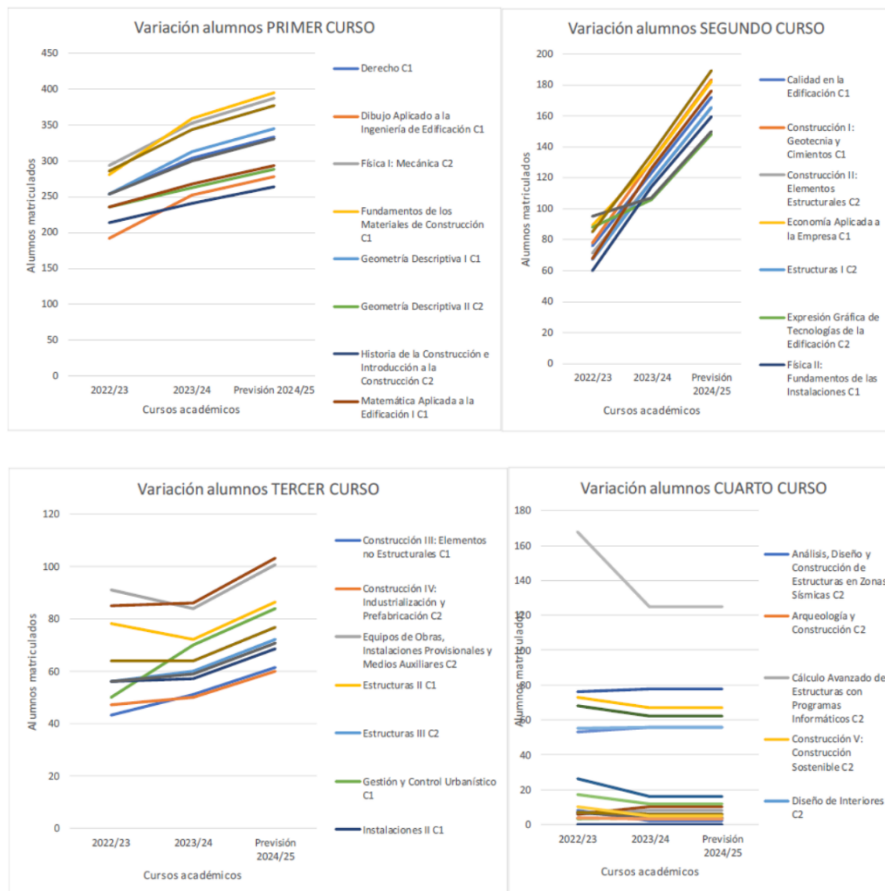



		2021/22	2022/23	2023/24
GRADO EN EDIFICACIÓN	Nuevo Ingreso	147	176	207
	ICC	33	16	11
	Traslado	0	0	3
	Continuación	389	416	452
	Total	569	608	673

DATOS MATRICULACIÓN MÁSTERES

Titulación	Nº matriculados	Nuevo Ingreso
Máster Universitario en Gestión Integral de la Edificación	44	30
Máster Universitario en Seguridad Integral en Edificación	42	22

2.15. PROPUESTA DE GRUPOS “GRADO EN EDIFICACIÓN” Curso 2024/25

Asignatura		2022/23	2023/24	Previsión 2024/25	Crecimiento 22/23	Crecimiento 23/24	Previsión Crecimiento 24/25	Grupos 23/24	Activ.	Media/grp 23/24	Media/grp 24/25	Solicitud grupos	Departamento
Derecho	C1	253	303	333	1,13	1,20	1,1	5 A		61	67		
Dibujo Aplicado a la Ingeniería de Edificación	C1	192	252	277	1,12	1,31	1,1	6_18 AC		42_14	46_15		
Física I: Mecánica	C2	293	352	387	1,19	1,20	1,1	10_20_40 BCE		35_18_9	48_24_8	11 0 44	
Fundamentos de los Materiales de Construcción	C1	281	359	395	1,25	1,28	1,1	6_6_12 BDE		60_60_30	66_66_33		
Geometría Descriptiva I	C1	253	313	344	1,22	1,24	1,1	12_12 BE		26_26	29_29	13 B	
Geometría Descriptiva II	C2	236	262	288	1,20	1,11	1,1	12_12 BE		22_22	24_24	13 B	
Historia de la Construcción e Introducción a la Construcción	C2	214	240	264	1,32	1,12	1,1	5_5 AC		48_48	52_52		
Matemática Aplicada a la Edificación I	C1	236	267	294	1,11	1,13	1,1	6_12 BG		45_22	49_29		
Matemática Aplicada a la Edificación II	C2	253	300	330	1,17	1,19	1,1	6_12 BG		50_25	55_33		
Materiales I	C2	286	343	377	1,22	1,20	1,1	6_6_12 ACE		57_57_29	63_63_33		
Calidad en la Edificación	C1	76	123	172	0,99	1,62	1,4	3_6 AC		41_21	57_29		
Construcción I: Geotecnia y Cimientos	C1	78	131	183	0,99	1,68	1,4	3_3 AC		44_44	61_61		
Construcción II: Elementos Estructurales	C2	71	118	165	1,20	1,66	1,4	3_6 AC		39_20	55_28		
Economía Aplicada a la Empresa	C1	89	130	182	1,29	1,46	1,4	3 B		43	61		
Estructuras I	C2	67	118	165	0,97	1,76	1,4	3_3_6 BCG		39_39_20	55_28	4 4 4	
Expresión Gráfica de Tecnologías de la Edificación	C2	88	106	148	1,00	1,20	1,4	4_12 BC		27_9	37_19		
Física II: Fundamentos de las Instalaciones	C1	60	114	160	0,76	1,90	1,4	4_6_12 BCE		29_19_10	40_27_9	4 8 16	
Instalaciones I	C2	68	126	176	1,06	1,85	1,4	3_6 AC		42_21	59_29		
Materiales II	C1	95	107	150	0,94	1,13	1,4	3_3_6 ACE		36_36_18	50_50_25		
Topografía y Replanteos	C2	85	135	189	0,83	1,59	1,4	6_18 BI		22_8	32_11	7 21	

Asignatura		2022/23	2023/24	Previsión 2024/25	Crecimiento 22/23	Crecimiento 23/24	Previsión Crecimiento 24/25	Grupos 23/24	Activ.	Media/grp 23/24	Media/grp 24/25	Solicitud grupos	Departamento
Construcción III: Elementos no Estructurales	C1	43	51	61	1,05	1,19	1,2	2_6 BCI_BI		26_9	31_16		
Construcción IV: Industrialización y Prefabricación	C2	47	50	60	1,12	1,06	1,2	2_4 BC		25_13	30_15		
Equipos de Obras, Instalaciones Provisionales y Medi	C2	91	84	101	0,89	0,92	1,2	4_4 BC		21_21	26_26		
Estructuras II	C1	78	72	86	0,86	0,92	1,2	4_4_4 BCG		18_18_18	22		
Estructuras III	C2	56	60	72	1,06	1,07	1,2	3_3_6 BCG		20_20_10	24_24_12		
Gestión y Control Urbanístico	C1	50	70	84	0,67	1,40	1,2	3_6 AI		23_12	28_14		
Instalaciones II	C1	56	57	68	0,79	1,02	1,2	3_6 AC		19_10	23_12		
Mediciones y Presupuestos	C2	85	86	103	0,89	1,01	1,2	4_8 AC		22_11	26_13		
Proyectos Técnicos I	C1	56	59	71	1,44	1,05	1,2	3_6_9 ACI		20_10_7	24_12_8		
Proyectos Técnicos II, Auditoría de Proyectos y Oficina	C2	64	64	77	1,16	1,00	1,2	3_6 AC		21_11	26_13		
Análisis, Diseño y Construcción de Estructuras en Zon	C2	8	2	2	8,00	0,25	1	1 B		2	2		
Arqueología y Construcción	C2	4	3	3	4,00	0,75	1	1_1_1 ACI		3_3_3	3_3_3		
Cálculo Avanzado de Estructuras con Programas Infor	C2	6	8	8	2,00	1,33	1	1_1 BG		8_8	8_8		
Construcción V: Construcción Sostenible	C2	73	67	67	0,79	0,92	1	3_6 AC		22_11	34_17		
Diseño de Interiores	C2	7	6	6	0,70	0,86	1	1_1_1 ABCI		6_6_6_6	6_6_6_6		
Diseño Gráfico Multimedia	C2	3	4	4	0,75	1,33	1	1_1 BE		3_3	4_4		
Estadística para la Edificación: Control de Calidad y Ar	C2	0	0	0	0,00	0,00	1	1_1_1 ACG		0_0_0	0_0_0		
Levantamientos 3D del Patrimonio Arquitectónico	C2	6	10	10	0,86	1,67	1	2_2 BI		5_5	5_5		
Optimización en la Edificación	C2	7	4	4	2,33	0,57	1	1_1 BG		4_4	4_4		
Peritación y Diagnóstico Avanzado Mediante Imágen	C2	7	6	6	0,70	0,86	1	1_1_2 ACI		6_6_3	6_6_3		
Praxis Profesional	C2	26	16	16	0,84	0,62	1	3_3 AJ		5_5	5_5	B, D	
Prevención y Seguridad en el Trabajo	C1	68	62	62	0,76	0,91	1	4_8 AC		16_8	16_8		
Programación, Organización y Control de Obras	C1	53	56	56	0,95	1,06	1	3_3_6 ACD		19_19_9	19_19_9		
Project Management en Edificación	C2	4	3	3	1,33	0,75	1	1_1 AB		4_4	3_3		
Proyecto Fin de Grado	C2	168	125	125	0,92	0,74	1	24_24_24 DKL		5_5_5	5_5_5		
Rehabilitación y Prefabricación de Estructuras de Edif	C2	10	5	5	3,33	0,50	1	1 B		5	5	BCG	
Restauración y Patologías de la Edificación	C1	55	56	56	0,92	1,02	1	3_6 AC		19_9	19_10		
Tecnología BIM en Edificación	C2	17	12	12	0,63	0,71	1	2_4 AB		6_3	6_3		
Valoraciones, Peritaciones y Tasaciones	C1	76	78	78	0,72	1,03	1	4_8 AC		20_10	20_10		



Se comenta sobre los datos de la tabla anterior donde podemos ver los grupos en años anteriores y los grupos previstos de crecimiento para el 2024/25.

Como resultado destacamos, en rojo, los grupos que van a tener más de 60 alumnos; en la última columna vemos los grupos que han solicitado los departamentos. Se solicitan además algunas asignaturas con un grupo de inglés (en concreto dos obligatorias y dos optativas) y cambios de actividad en algunas asignaturas.

2.16. Visita Institucional de la ETSIE a la Universidad Técnica de Manabí (Ecuador), 20 de octubre 2023. El objetivo es establecer posibles acuerdos de doble título y acuerdos de cotutela de doctorado.

2.17. Visita Institucional de la ETSIE a la Universidad del Bío-Bío (Chile), 20 de noviembre 2023. El objetivo es renovar el acuerdo de doble título y acuerdos de cotutela de doctorado.

2.18. Visita de profesoras de la Klaipeda State University of Applied Sciences (Lituania), 14 de noviembre 2023.

2.19. Visita de profesores de la Universidad Nacional del Nordeste (UNNE, Argentina), 14 de noviembre 2023.

2.20. Charla Erasmus a los estudiantes de la ETSIE, 15 de noviembre 2023. Este año hemos aumentado los alumnos salientes, tenemos 14 que se van de Erasmus (anteriormente se iban 3/4 alumnos)

2.21. Visita profesor Universidad del Bío-Bío (Chile), 4 de diciembre 2023.

2.22. Encuentro de la Red CYTED RIPEBA en la ETSIE, del 12 al 14 de diciembre 2023.

2.23. Visita y Convenio con la Fundación Al-Idrisi Hispano Marroquí, 19 de diciembre 2023. En este caso agradecemos al profesor *Miguel Ángel Tabales* por facilitarnos los contactos, y vamos a participar como entidad colaboradora en el Congreso itinerante que tiene la fundación entre Marruecos, Portugal y España. Se celebrará en mayo de 2024.

2.24. Avance Infraestructuras:

- * Cambiadas mesas de dibujo por mesas electrificadas aulas 3.1.3.2 y 3.3 (Plan Propio Docencia).
- * Sustituido aire acondicionado 2.2B.
- * Pintura escalera anexo edificio principal y nuevo falso techo PB Edif. Laboratorios.
- * Sustitución video proyectores aulas 3.1, 3.2 y 3.3.
- * Renovación de puertas zona Dirección y Secretaría, por deterioro.

2.25. Asistencia a actos protocolarios



LISTADO ASISTENCIA A ACTO PROTOCOLARIOS, Curso Académico 2023-24:

24/10/2023	Reunión grupo de trabajo Curso ZERO	ETSIE. Dirección	<u>M^a. Rosario Chaza Chimeno</u>
26/10/2023	Reunión para Gestión de Redes Sociales	Facultad de Económicas y Empresariales	<u>M^a. Rosario Chaza Chimeno</u> <u>Amparo Molina Blanco</u>
27/10/2023	Seguimiento programa de Doctorado.	Salón de Grados. ETSIE	<u>M^a. Rosario Chaza Chimeno</u> <u>Margarita Cámara Pérez</u>
02/11/2023	Entrega Diploma de Reconocimiento a la Comisión Covid ETSIE	Sala de Dirección ETSIE. Entrega el SEPRUS	<u>M^a. Rosario Chaza Chimeno.</u> <u>Amparo Molina Blanco</u>
07/11/2023	Reunión ETSIE / ETSa para Programa de Doctorado.	Sala de Juntas EIDUS	<u>M^a. Rosario Chaza Chimeno.</u> <u>Margarita Cámara Pérez</u>
08-10/11/2023	Jornada Edificate 2023	ETSIE Granada	<u>M^a. Rosario Chaza Chimeno</u> <u>Rafael Esteve Pardo</u>
14/11/2023	Reunión con profesores Universidad Lituania para acuerdos movilidad Erasmus +	Sala Pas-Pro	Carlos Rubio Bellido
14/11/2023	Reunión con profesores Universidad UNNE Argentina para consolidar acuerdos movilidad Erasmus + Pdi y Pas.	Sala de Dirección	<u>M^a. Rosario Chaza Chimeno.</u> Carlos Rubio Bellido.
15/11/2023	Conferencia Erasmus +, curso 20224-25.	Seminario ETSIE	Carlos Rubio Bellido
17/11/2023	Inauguración curso de Doctorado ETSa	ETSa	<u>M^a. Rosario Chaza Chimeno.</u>
22/11/2023	Charla informativa de convocatoria de Becas de iniciación a la investigación US.	Seminario 1	Margarita Cámara Pérez.
20-25/11/2023	Encuentro Universidad BIO BIO (Chile) para acuerdo doble titulación	Universidad BIO Bio. Concepción-Chile	Carlos Rubio Bellido.
24/11/2023	Reunión con Vicerrectora de Ordenación Académica US	Despacho vicerrectora	<u>M^a. Rosario Chaza Chimeno.</u> <u>Margarita Cámara Pérez</u>
2/12/2023	Actividad Navideña 2023	Visita bodegas y almuerzo, Bollullos del Condado	Comunidad ETSIE
13/12/2023	Inauguración Workshop y II Seminario de pobreza energética y bienestar ambiental		<u>M^a. Rosario Chaza Chimeno.</u>
19/12/2023	Reunión con Fundación Al Idriissi	Sala de Dirección	<u>M^a. Rosario Chaza Chimeno.</u>
20/12/2023	Copa Navideña	Comedor ETSIE	Comunidad ETSIE
10/01/2024	Máster Prevención Riesgos Laborales	Sala de Dirección	<u>M^a. Rosario Chaza Chimeno.</u>
15/01/2024	Recepción alumnos investigadores de institutos.	Aula del Centro.	<u>M^a. Rosario Chaza Chimeno.</u> <u>Rafael Esteve Pardo.</u>
17/01/2024	Reunión con profesores Máster <u>Bim</u> , <u>Projet and Construction Management</u> .	Despacho reuniones Dirección	<u>M^a. Rosario Chaza Chimeno.</u>
18/01/2024	Reunión seguimiento títulos de Grado y Másteres, 2023-24.	On line. Vicerrectorado Ordenación Académica	<u>M^a. Rosario Chaza Chimeno.</u>



Punto 3: Propuesta, debate y aprobación, si procede, del número de alumnos de nuevo ingreso para el curso 2024/25 en el Grado en Edificación, Máster Universitario en Gestión Integral de la Edificación y Máster Universitario en Seguridad Integral en Edificación.

El Máster Universitario en Seguridad Integral en Edificación se sustituirá este próximo curso por el Máster en Prevención de Riesgos Laborales en Construcción (PRLC).

Se ha debatido en la dirección el número de plazas a ofertar y el rectorado intenta que no superemos el 10/15 % del curso.

Para este curso se solicitaron 210, y aunque hemos tenido 348 solicitudes en las distintas opciones, al final del cierre de la última adjudicación y lista de resultados nos quedamos con 207, por lo tanto, hemos decidido solicitar para el próximo curso 220 plazas.

En el resto de opciones y titulaciones mantenemos las que hay actualmente.

NUEVO INGRESO	
TITULACIÓN	Nº PLAZAS
Grado en Edificación	220
Itinerario Curricular Concreto para la obtención del Grado en Edificación	50
Máster en Prevención de Riesgos Laborales en Construcción (PRLC)	30
Máster Universitario en Gestión Integral de la Edificación (MUGIE)	40

Se aprueba por asentimiento.

Punto 4: Propuesta, debate y aprobación, si procede, del número de plazas para el ingreso ordinario por traslado de expediente procedentes de otras universidades, para el curso 2024/25, en el Grado en Edificación.

Mantenemos la misma oferta del año pasado.

INGRESO ORDINARIO POR TRASLADO DE EXPEDIENTE PROCEDENTE DE OTRAS UNIVERSIDADES	
TITULACIÓN	Nº PLAZAS
Grado en Edificación procedente de Universidades Españolas	100
Grado en Edificación procedente de Universidades extranjeras	15

Se aprueba por asentimiento.

Punto 5: Propuesta, debate y aprobación, si procede, del número de plazas para estudiantes procedentes de programas de movilidad nacional e internacional, para el curso 2024/25, en el Grado en Edificación y Máster Universitario en Gestión Integral de la Edificación.

En movilidad nacional mantenemos la oferta del año pasado. En la movilidad internacional (ERASMUS) crecemos notablemente, ya que tenemos nuevos convenios con nuevas universidades, y vamos a



solicitar 90 plazas para el Grado y 21 para el MUGIE. En las dobles titulaciones mantenemos las mismas plazas.

MOVILIDAD NACIONAL	
TITULACIÓN	Nº PLAZAS
Grado en Edificación	53

MOVILIDAD INTERNACIONAL (ERASMUS)	
TITULACIÓN	Nº PLAZAS
Grado en Edificación	90
Máster Universitario en Gestión Integral de la Edificación (MUGIE)	21

DOBLES TITULACIONES	
GRADO EN EDIFICACIÓN Y MÁSTER EN GESTIÓN INTEGRAL DE LA EDIFICACIÓN	Nº PLAZAS
Universidad de Bari	15
Universidad de Chile	5

Se aprueba por asentimiento.

Punto 6: Propuesta y aprobación, si procede, de las Tribunales de apelación de Trabajo Fin de Máster, para el MUGIE y MUSIE, curso 2023/2024.

MÁSTER UNIVERSITARIO EN GESTIÓN INTEGRAL DE LA EDIFICACIÓN MÁSTER UNIVERSITARIO EN SEGURIDAD INTEGRAL EN LA EDIFICACIÓN			
TRIBUNAL DE APELACIÓN DE TRABAJO FIN DE MÁSTER			
CURSO 2023/2024			
TITULAR		SUPLENTE	
Presidenta	Dra. María José Chávez de Diego	Presidente	Dra. Eva María Valenzuela Montalvo
Vocal	Dr. Antonio Melo Montero	Vocal	Dr. José Carlos Gutiérrez Blanco
Secretaria	Dra. Margarita Infante Perea	Secretario	D. Daniel Hernández Macías

Se aprueba por asentimiento.



Punto 7: Información y aprobación, si procede, de participación en proyecto piloto de la Universidad de Sevilla sobre el sistema de monitorización de ocupación de espacios lectivos.

Se ha incluido este punto a petición de la Conferencia de Decanos y Directores de centros de la Universidad de Sevilla, e igualmente a petición del Rector.

La directora informa de los antecedentes y situación actual con respecto a las cámaras /dispositivos que se han colocado en todas las aulas y laboratorios de nuestro centro (excepto en salas de estudio), las cuales se instalaron durante el mes de agosto del 2023 sin informar y sin autorización.

Informados los miembros de la Junta de Centro de todos los antecedentes, de la información en prensa, de las peticiones de información que se ha hecho al rector, y de todas las gestiones realizadas para que aclaren el tema, la directora indica que desde el centro se propone no participar en este proyecto piloto.

Interviene la profesora *M^a Jesús Albarreal*, y agradece que se traiga este tema a la Junta, aunque ya teníamos conocimiento. En este caso, está de acuerdo con lo informado y con la postura de la dirección y de algún modo habría que pedir responsabilidades a quien corresponda.

Interviene el profesor *José Antonio Barrera*, está también de acuerdo en que las formas al instalar estos dispositivos por parte de la US no han sido correctas, pero, según su opinión, no cree que se deban desinstalar sino desactivar y que sea el centro el que tome el control. La directora indica que no es viable el control por parte del centro, ya que la instalación es de una empresa externa y no podemos hacernos cargo de algo que no es nuestro.

Interviene la profesora *Ana Carrasco*, con respecto a este tema que, en otros casos ella tiene conocimiento, se decidió eliminar las cámaras, ya que es la única manera de asegurar su desconexión total.

Interviene la administradora del centro *Amparo Molina*, en desacuerdo con las formas de no informar a la dirección de los centros y, en segundo lugar, el hecho de colocarlos solo en las aulas y en los laboratorios y no en salas de estudio como se ha visto posteriormente que era lo previsto. En línea con lo que dice *Ana Carrasco*, la única manera de garantizar que el sistema no funcione es que no exista la cámara.

Después de estas intervenciones y tras un pequeño debate, la directora pregunta a los miembros de la Junta si aprobamos o no dicha participación y, en caso de no participar, proceder a la desinstalación completa de todo el sistema. Se procede a votar.

Se aprueba, por mayoría absoluta, no participar en el proyecto piloto y proceder a la desinstalación.

Punto 8: Renovación, si procede, de delegación de la Junta de centro en la Dirección para elaboración de los informes indicados en el art. 28.1.i) y 83.2 del EUS.

Informa la directora, en este punto, que se trata de delegar en la dirección la elaboración de los informes indicados en estos artículos; cuando se aprueba una plaza docente, normalmente, el perfil de estas plazas según el art. 83.2, debe ser aprobado por el Consejo de Gobierno previa propuesta motivada por el Consejo de departamento e informada por la Junta de Centro; y según el art. 28.1.i la Junta debe



informar sobre las necesidades de profesorado de acuerdo con el POD y las propuestas de los Departamentos.

En base a lo anterior, el pasado mes de noviembre tuvimos que convocar una Junta de Centro extraordinaria para informar sobre dos plazas, y para agilizar estos trámites y no tener que hacer Juntas extraordinarias para ello, hemos considerado renovar esta delegación.

A este respecto en el año 2006, acta nº 203, ya se aprobó la delegación que aquí se propone para que no haya que convocar una Junta cada vez que se soliciten plazas, aunque luego se informe en Junta de Centro.

En realidad, se propone renovar esa delegación, ya que la anterior es de hace muchos años.

Interviene la profesora *M^a Jesús Albarreal*, que le parece bien siempre y cuando siempre se informe a la Junta de Centro.

Interviene la profesora *Helena Moreno*, que la aprobación sería en los mismos términos que el acuerdo anterior.

Se aprueba la propuesta por asentimiento, en los mismos términos que el acuerdo anterior y siempre informando a la Junta de Centro.

Punto 9: Propuesta y aprobación, si procede, de la actualización del Plan de Mejora del Grado en Edificación. Curso 2022/2023.

El Plan de Mejora que se propone es para el curso 2022/2023, por lo que los datos son de cursos anteriores y acciones que aún están por desarrollar.

Se aprueba por asentimiento.

Punto 10: Propuesta y aprobación, si procede, del Plan de Mejora del MUGIE. Curso 2022/2023.

Se aprueba por asentimiento.

Punto 11: Propuesta y aprobación, si procede, del Plan de Mejora del MUSIE. Curso 2022/2023.

Se aprueba por asentimiento.

Punto 12: Aprobación, si procede, de la distribución del presupuesto anual del centro.

Se proyecta en pantalla el presupuesto anual, y la directora comenta cada una de las partidas.



Económica - Concepto	Crédito Inicial	Crédito Total	Pago Neto
2 - GASTOS CORRIENTES EN BIENES Y SERVICIOS	28.559,00		
212 - EDIFICIOS Y OTRAS CONSTRUCCIONES			15.960,00
213 - MAQUINARIA, INSTALACIONES Y UTILLAJE			500,00
215 - MOBILIARIO Y ENERES			2.100,00
216 - SISTEMAS PARA PROCESOS DE INFORMACIÓN			2.500,00
Total 21 - REPARACIONES, MANTENIMIENTO Y CONSERVACIÓN			21.060,00
220 - MATERIAL DE OFICINA			500,00
221 - SUMINISTROS			1.000,00
222 - COMUNICACIONES			1.500,00
223 - TRANSPORTES			1.500,00
226 - GASTOS DIVERSOS			500,00
227 - TRABAJOS REALIZADOS POR OTRAS EMPRESAS Y PROFESIONALES			2.000,00
Total 22 - MATERIAL, SUMINISTROS Y OTROS			7.000,00
230 - DIETAS			250,00
231 - LOCOMOCIÓN			250,00
233 - OTRAS INDEMNIZACIONES			0,00
Total 23 - INDEMNIZACIONES POR RAZÓN DEL SERVICIO			500,00
Total 2 - GASTOS CORRIENTES EN BIENES Y SERVICIOS			28.560,00
6 - INVERSIONES REALES	30.000,00		
60 - INVERSIÓN NUEVA		22.000,00	18.500,00
605 - MOBILIARIO Y ENERES			3.500,00
606 - SISTEMAS PARA PROCESOS DE INFORMACIÓN			0,00
608 - OTRO INMOVILIZADO MATERIAL			0,00
Total 60 - INVERSIÓN NUEVA			22.000,00
66 - INVERSIÓN DE REPOSICIÓN		8.000,00	
663 - MAQUINARIA, INSTALACIONES Y UTILLAJE			3.000,00
665 - MOBILIARIO Y ENERES			2.000,00
668 - OTRO INMOVILIZADO MATERIAL			3.000,00
Total 66 - INVERSIÓN DE REPOSICIÓN			8.000,00
Total 6 - INVERSIONES REALES		30.000,00	30.000,00
Suma Total	58.559,00	30.000,00	58.560,00

CRÉDITO INICIAL	CAPÍTULO II	CAPÍTULO VI
58.559,00	28.559,00	30.000,00

Se aprueba por asentimiento.

Punto 13: Ruegos y preguntas.

Interviene la profesora *M^a Jesús Albarreal*, para hacer 3 ruegos; primero que las Juntas sean presenciales y sólo en casos excepcionales sean on line, segundo tenemos una plaga de hormigas y puede que vengan de algún bajante del centro, y por último solicita reunir a la Comisión de Seguimiento de Planes de Estudio para llevar a cabo las acciones propuestas.

Interviene la administradora del centro *Amparo Molina*, y solicita, con respecto a la plaga de hormigas, que ya está avisado el servicio de mantenimiento, pero que sería bueno que cada profesor afectado lo comunique a través de la plataforma habilitada para ello.

Interviene el profesor *Francisco Pontiga*, pregunta con respecto a los nuevos estatutos, que el rector reunió a los directores de departamento y a los directores y decanos, e informó que se abre un período de sugerencias/ideas, y quería saber si el centro va a hacer alguna sugerencia o algún tipo de propuesta.



Contesta la directora, que en este momento se está poniendo en marcha este asunto, y en la conferencia de decanos se ha creado un grupo de trabajo; se supone que en unos días enviarán el primer informe y hay de plazo para los centros hasta finales de febrero para enviar las propuestas, aunque comenta el profesor *Pontiga* que para los departamentos es hasta el 31 de enero.

En cualquier caso, la directora no cree que sea viable hacer unos estatutos sin estar aprobada la LOSU andaluza. Desde la dirección se propone que los departamentos y/o profesores envíen las propuestas o sugerencias a la directora, para que ella las envíe a la conferencia de decanos.

Y no habiendo más asuntos que tratar, la Directora levanta la sesión a las trece y cuarenta horas, en lugar y fecha ut supra, de lo que como Secretaria de esta Junta de Centro doy fe.

Vº.Bº.

La Directora
Dª. María Rosario Chaza Chimeno

La Secretaria
Dª. Mª Dolores Rincón Millán